Registered No. M-4483.

யுத்த சஞ்சிகை

மலர் II.] 1942-ம் ஹு நவம்பர் மீ 20உ, வெள்ளிக்கிழமை [இதழ் 46

உணவுப் பொருள் கும்மி

1. வாருங்க ளாருயிர்த் தோழிகளே! தமிழ்
வையக மெங்கு முழவதி கம்
சேருங்க ளுற்பத்தி செய்யுங்க ளென்றுமே
செப்பிடு வோம் கும்மி ஒப்பிடு வோம்.

2. நாட்டி லமைதியும் நடிடு நல்வாழ்வு
நாணய மும்மிகு ஒற்றுமை யும்
கூட்டுற வாலென்று மேயறி யாமலே
கொடிய போர்வழிப் பட்டா ரடி.

3. ஐந்தெழுத் தாகிய கூட்டுற வுஅது
யாருக்கும் பொதுவாம் உண்மை யடி
மந்திர மாமிதை மறந்து தானடி
மாகொடும் போரிலி றங்கின ரால்.

4. விண்ணிலும் மண்ணிலும் நீர்நிலைஎங் கணும்
வெற்பிலும் சுரங்க வீட்டிலு மாய்
எண்ணிரக் கமில்லாக் கொடிய போரடி
இந்திய தேசத்தைச் சுற்றுத டி.

5. வந்தது ஆபத்து வந்தது என்னினும்
வேண்டா மடிகொஞ்ச மும்மயக் கம்
சொந்தநம் நாட்டிலோர் செம்பிடி மண்கூட
சேர தடி இந்தச் சோரர் கட்கே.

6. போர்க்களம் வாலிபர் போயிடு வார்—வெற்றி
பூண்டுமே தாயகம் மீண்டுவார்—எனில்
ஊக்குள் ளிருப்பவ ராம்நமக்கு முண்டு
உற்றக டமைகள் பற்பல வாம்.

7. நாட்டினைக் காத்திடும் நம்முடை வீரர்க்கு
நல்லுண வுகளை நல்கிடு வோம்
நாசப்போர் நீங்கியோர் நல்வழி யாம்வரை
நாமும்ப சிப்பிணி நீக்கிடு வோம்.

8. ஆகையால் பெண்மயில் தோகைய ரேநாமும்
ஆடவர் பெண்களும் யாவர்க ளும்
சோகத்தைப் போக்கி செழிப்பு உண்டா கிட
செம்பொருள் உணவைச் சேர்த்திடு வோம்.

9. நெற்றிவி யர்வை நிலத்திற் கொழுதர
நித்தமும் பாடுபட் டேசிறப் போம்
வெற்றிநமக் கென்று வீறிட்டுப் போரிடும்
வீரமக் களுக்கு ணவளிப் போம்.

10. கூட்டுற வுமுறை கொண்டிடு வோம்—யாரும்
கோருமத் துறையில் சென்றிடு வோம்
நாட்டிலுள் ளாமூலை நேருமுடங் கெல்லாம்
நாமுணவுப் பயிர் நாட்டிடு வோம்.

11. காடுமலைக் குன்று சாயலிலும் புஞ்சைக்
கரிசல் செவ்வல்த ரிசினிலும்
மேடுபள் ளமென்று சோம்பலு ருமலே
வெட்டித்தி ருத்திப்பண் செய்திடு வோம்.

12. அரச சலுகையு முண்டாமடி—எங்கும்
ஆகாரப் பயிர்கள் செய்வ தென்றால்
தரிசுநிலங் களும் தந்தாடி வரி
தந்திட வும்வேண்டா மென்று ரடி.

13. உழுதுமே உண்டுநாம் வாழ்வதற்கே யொப்பு
உலகிலே உண்டோஉ ணர்ந்திடு வாய்!
பழுதற ஆழமா யுழுதிடுவோம் நிலம்
பண்படச் செய்நேர்த்தி பண்ணிடுவோம்.

14. வித்துவ கைகளும் சத்துவ கைகளும்
வேளாண்மை செய்யனு போகங்க ளும்
நித்தம்வி வசாயப் பண்ணையி லேகண்டு
நேமகம் செய்து நலன்பெறு வோம்.

15. வண்ணத் தினைகம்பு சோளமும் வாலியும்
வன்மைய ளித்திடும் கேழ்வரகும்
மண்ணுக்கு கந்தவி தைவிதைப் போமடி
வங்கப்ப ருத்திம றந்துவி டோம்.

16. உண்ணத் தெவிட்டாத ஊன்பொருள் நெய்விதை
உளுந்து பயறுடன் காய்கறியும்
மண்ணுள்ம றையுங்கி ழங்கிடு வோம்புனல்
வாய்ப்பினில் நெல்வகை பாவிடு வோம்.

17. ஆற்றுநீர்ப் பாசனம் தேக்கிடு வோம்—அன்றி
ஆடிக்கி ணறும்மி றைத்திடு வோம்
ஊற்றுப்பெ ருகிடத் தோண்டிடு வோம்வான
உதவி நாடியே வேலை செய்வோம்.

18. வேளைமு றைப்படி நீர்பாய்ச்சி—யதில்
வீழும் களையை யுடன் போக்கி
நாளொரு மேனிப் பொழுதொரு வண்ணமாய்
நற்பயி ரோங்கவ ளர்த்திடு வோம்.

19. வரப்பு யர்ந்திட நீர்வள ரும்பயிர்
வானமு யர்ந்திட மனவளரும்
சுரப்பி டும்பயிர்க் கெவ்வித நோய்களும்
சூழவி டோம்அவை தாழவி டோம்.

20. கண்ணினைக் காக்கும் இமைபோ லயுத்தக்
காவலர் நாட்டினைக் காப்பது போல்
உண்ணுமு யர்நிலை காத்திடுவோ மிதை
ஊடுருவித் தென்றல் வேலைசெய் யும்.

21. பால்கொண்டு சூல்கொண்டு தள்ளா டிவளர்
பச்சைப்ப யிர்நிறம் மாறி நின்று
கால்மணி முத்தித் திரளா கும்ததி
காதல் விளைவினை யொப்பிடுவோம்.

22. நாள்கதிர் கொண்டாடிக் கும்பிடு வோம்—திரு
நன்னாள றுவடை செய்திடு வோம்
ஆள்துணை யோடுநாம் சென்று களத்தடி
அன்றே மணித்தொகை யாகிடு வோம்.

23. காற்றுள்ள பொழுதே தூற்றிடுவோ—மதைக்
களத்து வாயிலில் சேர்த்திடு வோம்—பல
நூற்றுக்க லநெல்லை நாள்தொறும் நாடியே
நோன்பிருந் தாயினும் சேர்த்திடு வோம்.

24. சேர்த்திடு வோமடி பால்பழ உணவும்
சிக்கன வாழ்வுநாம் செய்திடுவோம்
தூர்த்தசெ லவையும் ஆடம்ப ரத்தையும்
தூரத்தி லேயேநி றுத்திடு வோம்.

25. ஆகாரம் சேர்த்திடல் மாத்திரம் போதுமோ
யாவருமே பகிர்ந் துண்டிடு வோம்
ஒகார உண்மைவே றில்லையென் போமடி
ஓமென்று கூடி உழைத்திடு வோம்.

26. வெற்றிந மதென்று கூட்டுற வின்சுய
வீரசு தந்திரம் பாடிடுவோம்
முற்றிலும வெற்றிநம் மன்னருக் கேயென்று
முழங்கிக் கும்மிய டித்திடு வோம்.

வட ஆப்பிரிக்காவில் நேசநாடுகளுக்கு வெற்றி

சப்ளை கப்பல்கள் தாராளமாகப் போகலாம்

பிரான்சை ஜெர்மானியர்கள் எப்படிச் சுரண்டுகிறார்கள்?

பிரஞ்சு வடாப்பிரிக்காவை நேச நாட்டுப் படைகள் கைப் பற்றிக் கொண்டது பற்றி, அமெரிக்கர்கள் என்ன கருதுகிறார்கள் என்று, "டெய்லி டெலிகிராப்" பத்திரிகையின் வாஷிங்டன் நிருபர் எழுதுவதாவது :—

"இந்த யுத்தத்தில் முதன் முறையாக அமெரிக்கப் படையினர் ஏராளமாகப் போய் போராடியது இது தான் முதல் முறை. இந்த வெற்றியின் பயனாக, யுத்தத்தின் போக்கே மாறி விட்டது. இந்தப்போரில், பெரிய அமெரிக்கப்படை இறங்கி போராடியது என்றாலும், எல்லாப் பத்திரிகைகளும் நேசதேசப்படைகளே, அதாவது பிரிட்டிஷ், அமெரிக்க, 'போராடும்' பிரஞ்சு முதலிய நேசதேசப் படைகளே வெற்றி பெற்றன வென்று குறிப்பிட்டன."

இந்தப் போரில், அந்நாடுகளைக் கைப்பற்றி, முதல் முதல் அங்கே போய் இறங்கவும், இந்தப் போரை நடத்தவும் அமெரிக்கப் படையினருக்கே பொறுப்பேற்பட்டது. மத்திய தரைக் கடலின் தென் கரையில் அச்சு நாட்டாருக்கு இருந்த ஆதிக்கம் அடியோடு அழிந்துவிட்டது என்று அமெரிக்க இராணுவ நிபுணர்கள் கருதுகிறார்கள். இது காரணமாக ரஷ்யாவில் நடைபெறும் யுத்தத்திலும், கீழக் கோடியில் நடைபெறும் யுத்தத்திலும் அச்சு நாடுகள் அவதிப் பட்டுப் போகுமென்றும் கருதுகிறார்கள். இந்த கருத்து ஏற்படக் காரண மென்ன?

இதுவரை நேச நாட்டு சப்ளை கப்பல்கள் ஆபத்திற்காளாகாமல் மத்திய தரைக் கடலில் போக முடியாதிருந்தது. ஆகவே ஆயிரம் மைல்களுக் கதிகமாகவே சுற்றிக் கொண்டு, ஆபிரிக்காக் கண்டத்தின் தென் கோடியிலுள்ள நன்னம்பிக்கை முனை வழி யாகத் தான் போக வேண்டியிருந்தது. இதனால், மிகுந்த தாமதமும் பெரும் செலவும் ஏற்பட்டது. இப்போது மத்தியதரைக் கடலில் அச்சு நாடுகளுக் கிருந்த ஆதிக்கம் அழிந்து விடவே, அதன் வழியாக சப்ளை கப்பல்கள் வெகு விரைவாகக் குறைந்த செலவில் ரஷ்யாவிற்கும், எகிப்திற்கும், இந்தியாவிற்கும் அனுப்பக் கூடும்.

அமெரிக்க யுத்தக் கப்பல் நிர்வாகி, வைஸ் அட்மிரல் எமொரி எஸ் லாண்ட் இதுபற்றி கூறியதாவது :—"மத்திய தரைக் கடலில் போக்கு வரவு ஏற்பட்டு விட்டால், அமெரிக்கக் கப்பல்களும் நேசநாடுகளின் கப்பல்களும் சப்ளைகள் கொண்டு போகத் தாராளமாக இட மேற்பட்டுவிடும்." அன்றியும் எண்ணெய், நிலக்கரி, கலம் முதலியவையும் மிகவும் குறைவாகச் செலவாகும். அதாவது அநேகங் கப்பல்கள் உபயோகத்தி லிருப்பதற்கு இது சமம். முன்பு 3 மாதங்களுக்கு ஒரு முறை ஒரு கப்பல் ஒரு குறிப்பிட்ட இடத்திற்குப் போய்ச் சேர்ந்தால், இப்போது 10 முறைகள் போய் வரலாம். அதாவது 10 கப்பல்கள் ஒரே காலத்தில் போய்ச் சேருவதற்குச் சமானம். பத்து கப்பல்கள் போவதானால், இப்போது கொண்டுபோகப் படும் சப்ளைகளைப் போல 10 பங்கு சப்ளைகளைக் கொண்டு போகக் கூடும்."

தளத்திற்கு ஆயிரம் மைல்களுக்கு அப்பால், கடலில் இதுவரை போர் நடந்ததே கிடையாது. இப்போது மத்திய தரைக் கடலில் இப் போர் நடந்தது. நேசதேசத்தாரின சிறந்த பலம் அவர்களுக்கு வெற்றி தந்தது. இது பற்றி "டைம்ஸ்" பத்திரிகை எழுதுவதாவது :—"நேச தேசப் படைகள் பிரஞ்சு வட ஆப்பிரிக்காவில் கால் வைக்கும் வரை கடல் யுத்தந் தான் நடந்தது. அன்றியும் இந்தப் படைகளுக்கு, ஆகாயத்தி லிருந்து ஆபத்துகள் நேராதபடி பாதுகாக்க, விமானப் படைகளும் பறந்து கொண்டிருந்தன. இந்தப் பெருஞ் சேனையைப் பாதுகாக்க மிகப் பெரும் விமானப் படையை உபயோகிக்க வேண்டி யிருந்தது. அருகில் நேசநாடுகளுக்குச் சொந்தமான விமான நிலையங்கள் கிடையாது. எனவே, விமானந் தாங்கிக் கப்பல்களையும் ஏராளமாகக் கொண்டு போக வேண்டி யிருந்தது. மொராக்கோவிலும் அல்ஜீரியாவிலும் உள்ள விமான நிலையங்களைக் கைப்பற்றும் வரை பிரிட்டிஷ் அமெரிக்க விமானங்கள் வட்ட மிட்டுக் கொண்டிருந்தன. அன்றியும் குறிப்பிட்ட காலந் தவறாது நேசதேசப் படைகள் ஆங்காங்கே வந்து இறங்கி வேரூன்றி விட்டன.

ஜெனரல் எய்செனவர் திட்டப்படி நம் படைகளை அந்தந்த இடங்களுக்குக் கொண்டு போய்ச் சேர்க்கும் பொறுப்பு பிரிட்டிஷ் கப்பற் படைக்கு ஏற்பட்டது. இதன் தலைவர் அட்மிரல் கன்னிங்ஹாம். இவர் ஒப்புயர்வில்லாத ஒரு வீர மாலுமி.

அமெரிக்கத் தலைவர் ரூஸ்வெல்ட் இது பற்றி செய்த ஒரு ரேடியோ பிரசங்கத்தில் கூறியதைச் சென்ற வார வெளியீட்டில் குறிப்பிட்டிருந்தோம். அப்போது அவர் கூறியதாவது :—

> பிரான்சை விடுவித்து, வட ஆப்பிரிக்காவிலுள்ள ஜெர்மன் இத்தாலியப் படைகளை அழிக்கும் நோக்கத்தோடு தான் அமெரிக்கப் படைகள் அங்கே இறங்கின. அச்சு அரசாங்கங்களின் ஆதிக்கத்தை அழித்த பிறகு, பிரான்சுக்குச் சொந்தமான நாடுகளை யெல்லாம் மீண்டும் அதனிடம் ஒப்படைக்கப் படும். இந்த நிலைமைக்குக் காரணம் விஷி அரசாங்கத்தார் ஜெர்மனிக்கு அடிமைப் பட்டு அதன் கையாட்களாக நடந்து கொண்டு வருவது தான். விஷி அரசாங்கத்தார் இப்படியே நடந்து கொண்டிருப்பார்களானால், மத்திய தரைக் கடலில் நேசநாடுகள் போராடுவதற்குப் பாதக மேற்படக் கூடும்.

1940-ம் வருஷம் பிரஞ்சு அரசாங்கம் தோற்றுப் போன போது ஒரு சமாதானம் ஏற்பட்டது. பிறகு பிரஞ்சு சாம்ராஜ்யத்திறகுள் ஜெர்மானியர்கள் நுழைய வொட்டாதபடி பிரஞ்சு அரசாங்கத்தார் தடுத்து விடுவார்கள் என்று எதிர்பார்த்தோம். ஆனால், இதில் ஏமாற்ற மடைந்தோம். நாஜிகள் பிரஞ்சு சாம்ராஜ்யத்திற்குள் நுழைந்தார்கள். பிரஞ்சு மக்களின் உணர்ச்சிகளைப் பாழாக்கினார்கள். உள் நாட்டுக் கலகங்களை உண்டு பண்ணினார்கள். ஜெர்மனிக்கும் பிரான்சுக்கும் சமாதானம் நேர்ந்த போது, வட ஆபிரிக்காவிற்கு ஒரு சமாதான கமிஷன் வந்தது. அந்தக் கமிஷன் இந்த அயோக்கியத் தனத்தை சாமர்த்தியமாகச் செய்து கொண்டிருந்தது.

இந்த வேலையைப் பற்றி, 1941-ம் வருஷம் மார்ச்சு மாதம் 27-ம் நாள் விஷி அரசாங்கப் பிரதிநிதியாக பாரீஸி லிருக்கும் கௌண்ட் டிபிரினன் அமெரிக்கப் பத்திரிகைப் பிரதிநிதிகளிடம் கூறியதாவது :—"இந்த யுத்தத்தில் ஏற்கெனவே பிரிட்டன் தோற்று விட்டது என்னும் முடிவிற்கு நாம் வந்திருந்தால், நம் நாட்டின் நன்மையைத் தான் நாம் கவனிக்க வேண்டும். அப்போது நாம் வட ஆப்பிரிக்காவில் ஜெர்மானியரோடு ஒன்று பட்டு வேலை செய்வது பற்றி ஒரு ஒப்பந்தம் செய்து கொள்ள வேண்டும். முனபு வடாப்பிரிக்காவி லிருந்த ஜெர்மானியர்களுக்கு விரோதமாக விருந்த பிரஞ்சுக்காரர்களின் போக்குக்கு இவர் கூறுவது மாறுபட்டிருக்கிறது. இங்கே கவனிக்கத் தக்கது கேவலமான முறையில் நாஜி ஏஜெண்டுகள் பிரஞ்சு சாம்ராஜ்யத்திற்குள் கொஞ்சங் காஞ்சமாக நுழைந்து, விஷி அரசாங்கத்தின் ஆதிக்கத்தை அழித்து விட்டார்கள். காலத்திற் கேற்றபடி விஷி அரசாங்கமும் சரணாகதி யடைந்து விட்டது. இதற்குக் காரணம் டார்லன், லாவல் போன்றவர்கள் பிரான்சு நாட்டுக்குச் செய்த துரோகமும் ஜெர்மானியர்களோடு சேர்ந்து செய்த சூழ்ச்சியுந் தான். வட ஆப்பிரிக்காவில் நாஜிகள் வேரூன்றிக் கொண்ட பிறகு, விஷி அரசாங்கத்தைத் தம் மனம் போல ஆட்டிவைத்தார்கள். நாஜிகள் பிரஞ்சு சாம்ராஜ்யத்தில் வந்திறங்குவதைத் தடுகக விஷி அரசாங்கத்தால் முடியவில்லை. தடுத்தால் கடுமையான ஆபத்துக்கள் நேரும் போலிருந்தது.

*

பிரிட்டிஷ் டாங்கிப் படையைப் பார்வையிடும் பொருட்டு மன்னர் பிரான் விஜயம் செய்தார். அந்த அணி வகுப்பின் ஒரு பகுதி

*

வந்து நுழைந்த நாஜிகள் முதலில் பொருளாதாரத் துறையில் தான் கை வைத்தார்கள். பிரான்சிலும், பிரஞ்சுக் குடியேற்ற நாடுகளிலும் உள்ள விளை பொருள்களையும் மூலப் பொருள்களையும், ஜெர்மனிக்கும் நாஜிகள் கைப்பற்றிய இதர ஐரோப்பிய நாடுகளுக்கும் கொண்டு போயினர். இந்தப் பொருள்களுக்கு மிகவும் அதிக விலை கொடுத்துத் தான் வாங்கினார்கள். என்றாலும் அவர்கள் கொடுத்தது காயிதப் பணந் தான். அச்சு நாடுகளுக்கு ஐரோப்பாவில் ஏராளமாகப் பொருளாதாரச் செல்வாக்கு உண்டு என்னும் எண்ணத்தை உண்டாக்க வேண்டி, வடாப்பிரிக்காவில் வெகு தாராளமாக நாஜிகள் செலவு செய்தனர்.

துனிசியா ஒரு பிரஞ்சுக் குடியேற்ற நாடு. இங்கிருந்து லிபியாவிலுள்ள அச்சு நாட்டுப் படைகளுக்கு உணவுப் பொருள்கள் அனுப்பக் கூடாதென்று சிவில் சப்ளைகளுக்கும் இராணுவ சப்ளைகளுக்கும் பொறுப்பாளியாயிருந்த ஜெனரல் ஜாக்கெட் ஆட்சேபித்தார். ஆனால் அவருடைய ஆட்சேபனையை அதிகாரிகள் மதிக்கவில்லை. எனவே, அவர் தன் பதவியை இராஜிநாமா செய்து விட்டார்.

கைத் தொழில் துறையிலும் நாஜிகள் தம் கைவரிசைகளைக் காட்டினார்கள். சுரங்க வேலை, மின்சார உற்பத்தி, மோட்டார் போக்குவரவு, பெட்ரோலியம் உற்பத்தி, பாஸ்பேட்டுகள் உற்பத்தி முதலியவை பிரஞ்சு ஆபிரிக்க உற்பத்திகள். இந்தத் தொழில்களை 'கவிமம் நாட் ஆப்ரிகன்' என்னும் ஒரு நாஜி கம்பெனி தான் நடத்தி வந்தது. இதில் சம்பந்தப்பட்டிருந்தவர்கள் பிரஞ்சு மொராக்கோ முதலாளிகள். இவர்களை வடாப்பிரிக்காவிலுள்ள லாவல் கையாட்கள் என்று கூறுகிறார்கள். நாஜிகள் ஆட்டுவிக்கிறபடி இவர்கள் ஆடுகிறார்கள். ஏனென்றால் அவர்கள் தயாரிக்கும் சரக்குகளுக்கு அங்கே விலை கிடைக்கிறது.

வடாப்பிரிக்காவில் நாஜி இராணுவங்களை வேரூன்றச் செய்ய வேண்டுமென்று, பிசெர்ட்டா, அல்ஜியர்ஸ், ஓரான், கெனித்ரா, கசப்லாங்கா ஆகிய ஊர்களில் அச்சு அரசாங்க சமாதானக் கமிஷன்களை நியமித்தார்கள். 1941-ம் வருஷம் மார்ச்சு மாதம் 5-ம் தேதி தான், பிரஞ்சு மொராக்கோவில் ஜெர்மன் படைகள் இறங்குகின்றன வென்று காமன்ஸ் சபையில் முதல் முதல் அறிவிக்கப்பட்டது. அது முதல், இடைவிடாது கொஞ்சங் கொஞ்சமாக நாஜி இராணுவம் அங்கே போய் இறங்கிக் கொண்டிருந்தது. கசப்லாங்கா, மேரல்-கபீர் என்னும் இரண்டு பிரஞ்சு துறைமுகத் தளங்களையும் ஜெர்மன் நிபுணர்கள் வந்து அரண் செய்தார்கள். அன்றியும், மொராக்கோவில் ஒரு விமான நிலையத்தையும் கட்டி முடித்தார்கள். ஜெர்மனிக்கும் பிரான்சுக்கும் சமரசம் ஏற்பட்ட போது, கசப்லாங்கா விமான நிலையத்திலிருந்த 400 விமானங்களையும் ஜெர்மானியர்கள் ஒப்புக் கொண்டனர்.

விஷியில் டார்லன் ஆட்சியின் பயனாக, வட ஆப்பிரிக்காவில் அச்சுப் படைகளின் பலம் மேலும் அதிகப்பட்டது. சிவில் நிலையங்களையும் இராணுவ நிலையங்களையும் மாற்றியமைத்ததன் பயனாக, ஆதிக்கமிக்க பகுதிகளெல்லாம் அச்சுப் படையினரின் ஆட்கள் வசைக்கு மாறி விட்டன. பிரான்சில் ஹிட்லரின் கையாளாக லவால் மாறியவுடனே, டார்லன் அச்சு நாடுகள் மீது விரோதங் கொண்டார். இவர் தகுந்த தருணத்தை எதிர்பார்த்துக் கொண்டிருந்தார் போலிருக்கிறது. சமீபத்தில் நேச நாட்டுப் படைகள் வட ஆப்பிரிக்காவில் இறங்குவதற்கு இவரும் ஒத்திருந்து உழைத்தார். இப்படியாக, ஹிட்லர் மீதும் லவால் மீதும் பழி வாங்கிக் கொண்டார். இப்போது அவர் நிலைமை 'திரிசங்கு சுவர்க்கத்தி'லிருக்கிறது. மார்ஷல் பிடெய்ன், இவர் தன்னைச் சார்ந்தவரல்லவென்று கூறி விட்டார். அது போலவே டிகாலும் கூறி விட்டார். இது பற்றி நவம்பர்மீ 17உ செவ்வாய்க்கிழமை அமெரிக்கத் தலைவர் ரூஸ்வெல்ட் ஒரு பத்திரிகைக் காரர்கள் மகாநாட்டில் ஒரு அறிக்கையை வெளியிட்டார். அதில் அவர் குறிப்பிடுவதாவது :—

> வட ஆப்பிரிக்காவிலும் மேற்காப்பிரிக்காவிலும் டார்லனோடு ஜெனரல் எய்சனவர் செய்திருக்கும் அரசியல் ஏற்பாடுகளை ஒப்புக் கொண்டிருக்கிறேன். இதற்கு முந்திய இரண்டு வருஷத்திய சரித்திரத்திலிருந்து டார்லனுடன் எந்த வித நிரந்தரமான ஒப்பந்தமும் செய்து கொள்ளக் கூடாதென்று பொதுவாகக் கருதினார்களென்பதையும் நான் அறிவேன், "யுத்த நெருக்கடியை முன்னிட்டுத் தான் இந்தத் தற்காலிக ஏற்பாடுகளும் செய்யப் பட்டிருக்கின்றன."

இதன் பயனாக, அச்சு நாடுகளின் கையினின்று பிரஞ்சு வட ஆப்பிரிக்கா காப்பாற்றப் பட்டது. நேச நாடுகளுக்கும் பிரான்சுக்கும் இருந்த ஒரு வகை அச்சமும் நீங்கியது.

சோல்ஜர்களிடம் இந்தியர்கள் அன்பு

ஒரு நாள் சில சோல்ஜர்கள் தம் முகாமி லிருந்து கிளம்பினர்கள். தம்மோடு கொஞ்ச உணவு தான் கொண்டு போனர்கள். அவர்கள் போக வேண்டிய ஊர் 50 மைல்கள் தூரத்தி லுள்ளது. பகலில் அவர்கள் போகும் வழியில், கிராமவாசிகள் அவர்களுக்குப் பழங்களும் தின் பண்டங்களும் கொடுத்தார்கள். இரவு வந்தது. அப்போது அங்கிருந்த கிராமப் பள்ளிக்கூட உபாத்தியாயர் தன் பள்ளிக்கூடத்தைத் திறந்து, அவர்களுக்கு உணவளித்து, படுக்கைகளும் கொடுத்து உதவினர். அக்கிராம வாசிகள் அவர்களுக்குப் பழம் முதலியன கொடுத்து நெடு நேரம் பேசிக் கொண்டிருந்தனர். உபாத்தியாயர் இவர்களுக் கிடையே மொழி பெயர்ப்பாளராக விருந்து உதவினர்.

மற்றெரு ஊரில் இவர்கள் தங்கும்படி நேர்ந்தது. அப்போது அந்த ஊர் நாவிதர் இவர்களை வரவேற்று தன் வீட்டிலேயே உணவளித்து படுக்கைகளைக் கொடுத்துதவினர். பொழுது விடிந்தது. காலையில் சோல்ஜர்கள் தேநீர் குடிக்கும் பழக்கம் உடையவர்கள் என்று அவருக்குத் தெரியும் போலும். அவர்களுக்கு முட்டைகள், வெண்ணெய், ரொட்டி, தேன், பழச்சத்து, பழங்கள், தேநீர், முதலியன வழங்கி மகிழ்ந்தார். இது மட்டுமா? அவர்கள் அனைவருக்கும் இலவசமாக க்ஷவரமும் செய்தார்.

இந்த சோல்ஜர்கள் இவ்வளவு அன்போடு கிராம வாசிகள் நடந்து கொள்வார்கள் என்று எதிர் பார்த்ததே கிடையாது.

நமது படையினருக்குச் சம்பள உயர்வு

இரண்டு வருஷங்களுக்கு முன்பு நம் படையினர் சம்பாதித்த தொகையை விட மிக அதிகமாகவே இப்போது சம்பாதிக்கின்றனர். இத் தொகை எவ்வளவு என்றே அவர்களில் பலர் அறிந்து கொள்ளுவதில்லை.

ஆரம்பச் சம்பளம்.—

1942-ம் வருஷம் செப்டெம்பர்மீ 1உ முதல் எல்லா இந்திய சோல்ஜர்களுக்கும் சிப்பாய்களுக்கும் 2 ரூபாய் சம்பள உயர்வு கிடைத்திருக்கிறது. ஆகவே இப்போது இந்திய சோல்ஜருக்கு ரூ. 18-ம் இந்திய சிப்பாய்க்கு ரூ. 17-ம் ஆரம்பச் சம்பளம்.

கெட்டிக்காரத் தனத்திற்குச் சம்பளம்.—

ஒரு வருஷ சேவகத்திற்குப் பிறகு, படைத் தலைவர் யுக்தப்படி மாதம் ஒன்றுக்கு ரூ. 2–8–0 வீதம் இது வரை கொடுத்து வந்தார்கள். இப்போது 6 மாத சேவகத்திற்குப் பிறகு ரூ. 1 வீதமும், ஒரு வருஷ சேவகத்திற்குப் பிறகு ரூ. 3–8–0 வீதமும் கொடுக்கப்படலாம்.

நல்ல வேலைக்குச் சம்பளம்.—

கமிஷன் உத்தியோகஸ்தர்க ளல்லாதவர்கள் மிகுந்த ஊக்கத்தோடும் திறமையோடும் வேலை செய்வார்களானல் படைத் தலைவர் தன் யுக்தப்படி 2, 4, 6 வருஷ சேவகம் செய்தவர்களுக்கு, முறையே ரூ. 2, 4, 6 வீதம் கொடுத்து வந்தார். இப்போது 1, 2, 3 வருஷம் சேவகம் செய்தவர்களுக்குக்கூட ரூ. 2, 4, 6, வீதம் முறையே கொடுக்கலாம்.

வெளி நாடு போவதற்கு அலவன்ஸ்.—

வெளி நாடுகளில் வேலை செய்யும் இந்தியப் படைகளுக்குக் கொடுக்கப்பட்டு வந்த இந்த அலவன்ஸை 1940-ம் வருஷம் டிசம்பர்மீ 2 ரூபாய் அதிகமாக உயர்த்தினர்கள். அதன்படி கீழ் கண்ட வாறு இத் தொகை கொடுக்கப்படுகிறது :—

	மாதம். ரூ.
சுபேதார் மேஜர்	22
சுபேதார்	22
ஜமேதார்	14
ஹவில்தார்	11
நாயிக்	11
லான்ஸ் நாயிக்	7
சிப்பாய்	7

படி.—

போர் முனையிலுள்ள இந்தியப் படைகளுக்கு இது வழங்கப் படுகிறது. இதிலும் சென்ற 1942-ம் வருஷம் டிசம்பர்மீ 2 ரூபாய் உயர்த்தினர்கள். இதனபடி

	மாதந் தோறும். ரூ.
சுபேதார் மேஜருக்கு	18
சுபேதாருக்கு	18
ஜமேதாருக்கு	11
ஹவில்தாருக்கு	8
நாயிக்குக்கு	8
லான்ஸ் நாயிக்குக்கு	5
சிப்பாயிக்கு	5

கொடுக்கிறார்கள்.

சாப்பாட்டு அலவன்ஸ்.—

சமாதான காலத்தில் கொடுக்கப்படும் உணவுப் பொருள்களுடன் இதையும் கொடுக்கிறார்கள். 1940 ம் வருஷம் டிசம்பர்மீ த்திற்கு முன்பு தலா மாதம் 10 அணு வீதம் கொடுத்து வந்தார்கள். பிறகு ரூ. 2 வீதம் கொடுத்தார்கள். 1942-ம் வருஷம் செப்டம்பர்மீ 1உ முதல் இதை ரூ. 3 வீதம் உயர்த்தியிருக்கிறார்கள்.

சேம நிதி.—

இந்தத் தொகை மாதந் தோறும் ஒவ்வொரு சோல்ஜருக்கும் உண்டு. ஆனல், வைசிராய் கமிஷன் உத்தியோகம் கிடைக்கும் வரையிலும் அல்லது படையை விட்டு நீங்குகிற வரையிலும் பட்டுவாடா செய்யப்பட மாட்டாது. படையை விட்டு விலகுங் காலத்தில், அவர்கள் இன்பமாக வாழுவதற்கு உதவும் பொருட்டே இத் தொகை சேமிக்கப்படுகிறது. இந்திய சோல்ஜர்களுக்கு மாதம் 1 ரூபாய் வீதம் கொடுக்கப்பட்டு வந்ததை 1942-ம் வருஷம் ஏப்ரல்மீ முதல் ரூ. 3 வீதம் உயர்த்தி யிருக்கிறார்கள். இந்தத் தொகை மற்ற சிப்பாய்களுக்கு இதற்கு முன்பு கிடையாது. இப்போது மாதம் தோறும் 1 ரூபாய் வீதம் அவர்களுக்கும் கொடுக்கப்படுகிறது.

நல உரிமைத் திட்ட நிதி.—

இந்திய சோல்ஜர்களின் நன்மையை முன்னிட்டும் அவர்களுடைய குடும்பத்தாரின் நன்மையை முன்னிட்டும் திட்டம் வகுத்திருக்கிறார்கள். இந்த நிறைவேற்ற ஒரு நிதியை யமைத் திருக்கிறார்கள். 1942-ம் வருஷம் ஏப்ரல்மீ முதல் இந்த நிதிக்கு சேவகத்திலுள்ள ஒரு சோல்ஜரின் சார்பாகவும் வருஷம் ஒன்றிற்கு ரூ. 2 விகிதம கொடுக்கப் படுகிறது.

டச்சுக் கிழக்கிந்திய தீவுகளில் ஜப்பானியர்.

முஸ்லீம்களை வயப்படுத்த முயற்சி.

அநீதத் தாண்டவம்.

ரேடென் லாக்மென் ட்ஜஜாதீன்கிராட் என்பவர் டச்சுக் கிழக்கிந்தியத் தீவுகளின் கல்வி இலாக்கா டைரக்டர். இவர் நெதெர்லந்து பொருளாதாரக் கோஷ்டியின் அங்கத்தவராக வாஷிங்டனுக்குப் போயிருக்கிறார். அமெரிக்கத் தலை நகரம் தான் வாஷிங்டன். அங்கே பத்திரிகைப் பிரதிநிதிகள் அவரை பேட்டி கண்ட போது, ஜப்பானியர்களைக் குறித்து அவர் கூறியதாவது :—

> "என் நாட்டு மக்களுக்கு ஜப்பானியர்கள் ஒரு கண்ணில் சுண்ணம்பும் ஒரு கண்ணில் வெண்ணெயும் தடவுகிறார்கள்."

எங்கள் நாட்டில் பெரும்பாலும் முஸ்லீம்கள் தான். இது ஜப்பானியர்களுக்கு நன்ருகத் தெரியும். தம் "புது அமைப்பை" முஸ்லீம்கள் வெறுக்கிருர்கள் என்றும் அவர்களுக்குத் தெரியும். இவர்கள் மற்ற மதங்களை வெறுப்பது போலவே தான் முஸ்லீம் மதத்தையும் உள்ளூர வெறுக்கிருர்கள். என்ருலும், தம்மைப் பற்றி முஸ்லீம்கள் நல்லெண்ணம் கொள்ள வேண்டும் என்பதில் மிகவும் அக்கரை கொண்டிருக்கிருர்கள். கிருஸ்துவப் பண்டிகை நாட்களுக்கு விட்டு வந்த லீவை ரத்து செய்து விட்டு, அவற்றிற்குப் பதிலாக ஜப்பானிய விருந்துகள் நடத்துகிருர்கள். இப்படிப் பட்டவர்கள் முஸ்லீம்களைத் தட்டிக் கொடுக்க வேண்டி, அவர்களுக்கு ஏற்கெனவே உள்ள பண்டிகை லீவ்களோடு, எங்கள் வருஷப் பிறப் பன்றும் லீவ் விடுகிருர்கள். இது ஒரு அத்தியாயம்.

அங்காடி வியாபாரிகளுக்குச் சரக்குக் கொடுக்காமல், அவர்களை அழித்து விட்டார்கள். ஜப்பானியர்கள் தம் நாட்டைக் கைப்பற்றிக் கொண்டதனுல் உண்ண உணவின்றி, யாரேனும் சிறிது திருடி விட்டால் கையை வெட்டி விடுகிருர்கள். மிகச் சிறிய குற்றங்களுக்குக் கூட, தலையை வாங்கி விடுகிருர்கள்.

சமீபத்தில் எங்கள் இராணியார் ஒரு புதிய திட்டத்தை அமுலுக்குக் கொண்டு வரப் போவதாக வாக்குறுதி கொடுத்தார்கள்.

> யுத்தம் முடிந்த பிறகு, ஆதிக்கம் செலுத்துவதை விடுத்து, கூட்டுறவு முறையில் ஒரு புதிய சமூதாயம் அமையக் கூடு மென்று எதிர் பார்க்கிறேன். எங்களுக்கு அறிவை யூட்டியவர்களின் உறவை நாங்கள் அறவே வெட்டி விட விரும்ப வில்லை. நாமெல்லாம் ஒரு பொதுவான நோக்கத்திற்குப் பாடு படுகின்ருேம் ; ஆகவே கூட்டுறவு முறையில் யதேச்சை ஏற்பட வேண்டு மென்று தான் கோருகிருேம்.

பர்மாவில் ஜப்பானியர் பயங்கர ஆட்சி

பர்மிய விவசாயிகளா ? கொள்ளைக்காரர்களா ?

ஜப்பானியர்கள் பர்மாவைப் பிடித்துக் கொண்டதன் பயனுக பொருளாதார நெருக்கடி அங்கே அதிகப்பட்டது. உண்ண உணவின்றி பர்மிய விவசாயிகள் கொள்ளை யடிக்கத் தலைபட்டு விட்டார்கள். தாராவாடி என்னும் பட்டணத்தைக் கொள்ளை கொண்டு விட்டார்கள். மற்ற ஜில்லாக்களி லுள்ள பர்மிய மிராசுதாரர்களும் இந்திய மிராசுதாரர்களும், இவர்களுக்குப் பயந்து மலைக்காடுகளில் போய் மறைந்து வசிக்கிருர்கள். இவர்கள் தான் பர்மா இப்போதுள்ள நிலைமைக்குக் காரணம் என்று, விவசாயத் தொழிலாளர்கள் நினைக்கத் தக்கபடி, ஜப்பானியர்கள் பக்குவமாகப் பிரசாரம் செய்ததன் பயனுகத் தான் கொள்ளைகள் ஆரம்பமாயின. அன்றியும் அங்குள்ள போலீஸ் படையும் மிகச் சிறிது. இந்தப் படை, இலஞ்சம் முதலிய இழிகுணங்களும் உடையது. இப்படிப் பட்ட போலீஸ் படை எப்படி பொது ஜனங்களைப் பாதுகாக்கும் ?

இந்தியாவின் கிழக்கெல்லைக்குப் போய்வந்த ஒரு அமெரிக்கப் பத்திரிகை நிருபர் தன் பத்திரிகைக்கு அனுப்பிய செய்தியில், "இந்தியாவிற்கு வந்து சரண் புகுந்த பர்மியர்கள், மீண்டும் பர்மாவைக் கைப்பற்றி, குடியேறி, சமாதானம் நிலவும்படி செய்யுமாறு நேசநாட்டு அரசாங்கங்களை வேண்டிக் கொள்ளுகிருர்கள்" என்று அறிவிக்கிருர்.

நிற்க, இந்திய மிராசுதாரர்களைக் காப்பாற்ற தம்மால் முடியா தென்று அங்குள்ள ஜப்பானிய அதிகாரிகள் கூறிவிட்டனர். உண்மையில் யாரையும் காப்பாற்ற அவர்களால் முடியவில்லை. ரயில் ரோடுகளின் பக்கங்களிலுள்ள ஊர்களிலும், கடற்கரையிலுள்ள துரைமுகப் பட்டினங்களிலும், முக்கியமான ஊர்களிலும் மட்டுந் தான் இந்தக் கையாலாகாத போலீஸாரை வைத்திருக்கிருர்கள். மற்ற விடங்களில் ஈவிரக்கமின்றி கொள்ளை யடிக்கும்படி ஜப்பானியர்கள் தம் கையாட்களை ஏவி விட்டிருக்கிருர்கள்.

அன்றியும் ஒரு ரூபாயை நூறு சதங்களாக வகுத்து, வெள்ளிச் சதங்களுக்குப் பதிலாக காகித நோட்டுச் சதங்களை வெளியிட்டிருக்கிருர்கள். இவற்றில் இங்கிலீஷிலும் ஜப்பானிலும் எழுத்துகளை அச்சிட்டிருக்கிருர்கள்.

அந்தமானில் ஜப்பானியர் அட்டூழியம்

சென்ற மார்ச்சு மாதம் 23-ம் நாள் ஜப்பானியர்கள் அந்தமானைக் கைப்பற்றினுர்கள். உடனே, கடும் சிறையில் தனிமையாக வைக்கப் பட்டிருந்த மகா ஆபத்தான கைதிகளையுங் கூட, வெளியே விட்டுவிட்டனர். கைதிகளும், உள்ளூர்வாசிகளும், மற்றவர்களும் அந்தமானில், விமானநிலையம், கப்பல்தளம் தவிர, மற்றெல்லா விடங்களுக்கும் தாராளமாகப் போகும்படி அனுமதித்தனர்.

இவர்கள் கைபற்றிய முதல் வாரத்திலேயே வீடுகளையும் வியாபார ஸ்தலங்களையும் தாராளமாகக் கொள்ளை யடித்தார்கள். ஏராளமான சொத்துக்களை அழித்து நாசப் படுத்தினுர்கள். பெண்களையும் குழந்தைகளையுங் கூடக் கற்பழித்தார்கள். ஒரு கிராமத்தில் ஒரு வீட்டிற்கு நெருப்பு வைத்தார்கள். அதை யாரும் அவிக்கக் கூடா தென்று கடுமையாகத் தடுத்து விட்டார்கள். அதன் பயனுக 50 வீடுகள் வரை எரிந்து சாம்பலாயின. வீடு வாசல்க ளின்றி அநேகர் நடுத் தெருவில் பரிதபித்து நின்ருர்கள். அங்குள்ள ஒவ்வொருவரும் சூரியோதயத்தி லிருந்து சூரியன் மறைகிற வரையிலும் கூலி வேலை செய்ய வேண்டு மென்று நிர்ப்பந்திக்கிருர்கள். அவர்கள் இதற்குக் கொடுக்கும் கூலியோ, அணு எட்டு மட்டுந் தான்.

இப்பொழுது என்ன சொல்லுகிறீர்கள் ?

' இது கொஞ்சங்கூட நியாயமே இல்லை. ஜெர்மனியின் முழு ராணுவ பலத்திற்கும் ருஷ்யா ஒன்றே ஈடு கொடுத்துக் கொண்டிருக்கும்படியான நிலைமையை எத்தனை காலம் தான் நீடிக்க விட்டு வைத்திருப்பது ? சீக்கிரமே இரண்டாம் போர்முனையை ஆரம்பிக்க வேண்டாமா ? சும்மா இருந்தால் எப்படி ? ' என்று சிலர் கோபமாகக் கேட்டார்கள்.

' நேசநாடுகள் எங்களுக்கு கொடுத்து வரும் உதவி போதவே போதாது. சீக்கிரமே இரண்டாம் போர் முனையை ஆரம்பித்து, ஜெர்மனியின் படைகளை இரு கூறுகப் பிரிக்க வேண்டும்' என்று ஸ்டாலின் கூறினார்.

பிரிட்டிஷ் பொது ஜனங்களில் பலரும், பல பத்திரிகைக் காரர்களும் இதே மாதிரியே பிரிட்டிஷ் சர்க்காரையும் குறை கூறிக்கொண்டே யிருந்தனர். ஆனால் பிரிட்டிஷ் பிரதம மந்திரி கல்லுப் பிள்ளையார் மாதிரி இதை யெல்லாம் காதில் போட்டுக் கொள்ளாமலே இருந்து விட்டார்.

' இப்படி இருப்பது தான் நியாயமா ? ' என்று நீங்கள் கேட்கலாம். இந்தக் கேள்விக்கு அவரே சென்ற வாரத்தில் மணியாகப் பதில் சொல்லிவிட்டார். வேண்டு மென்றே காரியார்த்தமாகக் கல்லுப் பிள்ளையார் மாதிரி இருப்பதற்கும், ஒன்றும் செய்ய சக்தி இல்லை என்பதால் கல்லுப் பிள்ளையார் மாதிரி இருந்து விடுவதற்கும் வித்தியாசம் இல்லையா ?

சர்ச்சில்துரை 'கம்' என்று இருந்து விட்டதற்கு வகைப் பட்ட காரணங்கள் இருக்கின்றன. நேச தேசத்தார் வெற்றியடைந்தே தீரவேண்டும் என்று எண்ணுகிறவர்களில் அவரை விட அதிக அக்கரை யுள்ளவர்கள் வேறு யாராவது இருக்கிறார்கள் என்று சொன்னால், அதை நம்பவே முடியாது. அட, மற்றதெல்லாம் தான் போகட்டும். சுயநலத்தை உத்தேசித்தாவது அவ்வாறு நினைக்க மாட்டாரா அவர் ? சுயநல மென்றால் எப்படி ?

பிரிட்டனின் பிரதம மந்திரி அவர். இந்த யுத்தத்தில் ஏற்படும் வெற்றி தோல்விகளில் அவருக்கும் பூரண பங்கு உண்டு. நாளை ஏதாவது மோசமான முடிவு ஏற்பட்டு விட்டால், உலகோரும் சரி, எதிர்கால சரித்திரக்காரர்களும் சரி என்ன சொல்லுவார்கள் ? எல்லாப் பழியையும் இவர் தலைமீது தானே தூக்கிப் போடுவார்கள் ? அத்தகைய நிலைமையை சர்ச்சில் போன்ற தீவிரமான தேசபக்தர்கள் ஏற்க விரும்புவார்களா ? ஒருக்காலும் மாட்டார்கள்.

ஆகவே சர்ச்சில் துரை 'கம்' என்று இருந்தது, காரணமாகத் தான். அவர் அமெரிக்காவிற்கும், ருஷ்யாவிற்கும் பறந்து சென்றது சும்மா ஊர் சுற்றிப் பார்த்து மகிழ்ந்து வரவும் அல்ல ; எதிரிகளுக்கு வயிற்றிலே புளியைக் கரைத்து விடுவதற்காகவும் அல்ல. மனசிலே தீர்க்கமான தோர் திட்டத்தை வைத்துக் கொண்டு, அதை ஜனாதிபதி ரூஸ்வெல்டிற்கும், ருஷ்யத் தலைவர் ஸ்டாலினுக்கும் தெரிவிக்க வேண்டியே அங்கெல்லாம் சென்றார்.

ஐரோப்பாவிலே 1942-ல் இரண்டாம் போர் முனை இருக்கும் என்று சர்ச்சில் துரை ஒருமுறை பகிரங்கமாகச் சொன்னது வாஸ்தவம். இது நம் எதிரிகளை ஏமாற்றுவதற்காக. அந்த ஜோரில் நம்மவர்களில் பலரும் ஏமாந்திருப்பார்கள். அதற்கென்ன செய்வது ? ஆனால் சர்ச்சில் துரை ஸ்டாலினிடம் மட்டும் உண்மையை தெரிவித்து விட்டார். ' ஐரோப்பாவில் 1942-ல் இரண்டாம் போர் முனையைத் தொடங்க ஏற்பாடு செய்கிறோம். ஆனால் நிச்சயமாக இவ்வருடம் இப்போர் முனையை ஏற்படுத்த முடியுமா என்று சொல்ல முடியாது ' என்று கூறிவிட்டார் அவர். ஸ்டாலினுக்கு இப்பதில் திருப்தியை அளித்திருக்க முடியாது.

ஆனால் ஜனாதிபதி ரூஸ்வெல்டும், சர்ச்சில் துரையும் கலந்து போட்டிருந்தார்கள் மற்றொரு பிளான். ஜூன்மீ 20உயன்றே போட்டாச்சு இது. ஆனால் அந்த பிளானை அமுல் படுத்த நாலு மாதங்களாகி விட்டன. அந்த பிளான் என்ன சொல்லிற்று தெரியுமா ?

' எகிப்திலிருந்த எட்டாவது சேனைக்கு அதிநூதனமான, சக்திவாய்ந்த அமெரிக்க டாங்கிகளை ஏராளமாக அனுப்ப வேண்டும். எட்டாவது சேனையை இன்னும் நன்றாகப் பழக்கவேண்டும். ஐம்பதாயிரம் பேர்கள் வரை அங்கிருந்து தெரிந்தெடுத்து, அவர்களுக்குத் திடீர்ப் பாய்ச்சல் போர் முறையைக் கற்றுக் கொடுக்க வேண்டும். தக்க சமயத்தில் அவர்களைக் கொண்டு, ரோமலின் படைகள் மீது பாய்ச்சல் செய்து விட வேண்டும். இதே சமயம் பெரிய தொரு அமெரிக்கப் படையை வடமேற்கு ஆபிரிகாவிற்கு அனுப்ப வேண்டும். அதிக ஆபத்தினின்று பிடித்துக் கொள்ளக் கூடிய பிரதேசம் அதுதான். அங்கிருந்து நம் கைவரிசையைக் காட்டலாம். அங்கே வெற்றி கிடைத்தால் ஐரோப்பாவின் தென் பகுதியை அழ வைக்கலாம் ' என்பதே பிளான்.

ஆனால் இதே சமயத்தில் ஐரோப்பிய இரண்டாம் போர்முனையைப் பற்றி சர்ச்சில் மறந்தே போனாரா என்று கேட்கலாம். மறக்க வில்லை, மறக்க வில்லை. ஐரோப்பாவில், அதாவது பிரிட்டனின் எதிர்க் கரையில் போயிறங்கி, படையெடுப்பது என்றால், சாமானியமல்ல. எண்ணற்ற கப்பல்கள் வேண்டும். அதற்கு ஏராளமான படைவேண்டும். பிரான்ஸின் கடற்கரைகளும், வடக்கே நார்வே வரை உள்ள பிரதேசங்களும் ஜெர்மனியரால் வெகு நன்றாகப் பலப் படுத்தப் பட்டிருக்கின்றன. ஜெர்மனியின் விமானங்களில் மூன்றிலொரு பங்கு ஐரோப்பாவின் மேல் திசையைக் காப்பதற் கென்றே தூசு கூடப் படாமல் புதிதாக வைக்கப் பட்டிருக்கிறது. நன்றாகப் பழக்கப் பெற்ற சிறந்த நாஸிப் படைத் தலைவர்கள் பலர் பிரான்ஸிலும், மற்ற இடங்களிலும் இருக்கிறார்கள். தவிர, இங்கிலீஷ் கால்வாய் பிரதேசமே ஒரு அவஸ்தைப் பிடித்த பிரதேசம். நினைத்தால் ஜலம் வற்றிப் போகும், திடீரென்று ஜலமட்டம் உயர்ந்து விடும். திடுதிப்பென மூடுபனி கவிந்து விடும். ஒன்றுமே கண்ணுக்குத் தெரியாது. இந்தச் சங்கடங்களையெல்லாம் சமாளித்தாக வேண்டும். இதற்கான ஏற்பாடுகள் பூரணமாக வில்லை. இவை அறை குறையாக இருக்கிறபோது, அசட்டுப் பிசட்டென்று ஏதாவது செய்வது உசிதமா ? இவ்வாறு முழு ஏற்பாடுகளும் பூர்த்தியாகவில்லை என்பதைத் தான் வெளியிலே சொல்லலாமா ? எதிரி குதூகலிக்க மாட்டானா ? அவனைக் குதூகலிக்கச் செய்வதா நமது நோக்கம் ? காரியத்திலேயே கண்ணாக இருக்கவேண்டுமே ஒழிய, கண்டவர்கள் சொல்வதை யெல்லாம் காதில் கேட்டுக்கொண்டு, நிமிஷத்திற்கு நிமிஷம் அவர்கள் சொல்வதற்கெல்லாம் சமாதானம் சொல்ல முயற்சிப்ப தென்றால், அது சர்ச்சில் போன்ற காரியப் புலிகளுக்கு ஏற்றதல்ல. இதை யெல்லாம் மனதில் கொண்டே அவர் சும்மா இருந்து விட்டார். " ஊரார் சொல்வதைக் கவனியாமல் நீங்கள் உங்கள் பாட்டுக்கு " ஜமாய்த்துத் தள்ளுங்கள். நாம் போட்ட பிளான் சரியானபடி நடந்து விட்டால், அப்புறம் தானாக எல்லோரும் ' பேஷ் ! பேஷ் ! ' என்று சொல்லிவிட்டுப் போகிறார்கள் " என சர்ச்சில் துரை, ராணுவ அதிகாரிகளிடம் கூறி விட்டிருக்கிறார். சும்மா கடியாரம் போல், வேலைகள் வெகு கணக்காக நடந்திருக்கின்றன. அதன் பலன் என்ன ?

ரோமல் எதிர் பாராத சமயத்திலே, பிரிட்டிஷ் எட்டாவது சேனை ஏற்கனவே போட்டிருந்த பிளான் படி நொறுக்கித் தள்ள ஆரம்பித்து விட்டது. ரோமலும் அவரது ஆட்களும் ஒரே அலங்கோலமாக ஓட ஆரம்பித்து விட்டனர். அந்த ஓட்டம் இன்னும் நின்றபாடில்லை. மள மள வென கடற் கரையோரமாகவுள்ள முக்யமான துறை முகங்களும், மற்ற இடங்களும் நம் கைக்குத் திரும்பவும் வந்துவிட்டன. அச்சு நாட்டு ஆபிரிக்கப் படைகளுக்கு உயிர் கொடுத்து வரும் பெங்காஸித் துறை முகத்தில் இரவும் பகலும் ' வாண வேடிக்கை ' தொடர்ந்து நடந்து வருகிறது. பெங்காஸிக்கு எழுபது மைலில் நம் படைகள் இப்பொழுது இருக்கின்றன. இந்தச் சமயத்தில் தான், ரூஸ்வெல்ட் ஒன்றரை லக்ஷம் பேர்களைச் சிறந்த ஆயுதங்களுடன் வடமேற்கு ஆபிரிக்காவில் போய் இறங்கச் செய்தார். இந்த அமெரிக்கப் படைகளுக்கு பிரிட்டிஷ்

உதவியும் இருந்தது. சரித்திரத்திலேயே கண்டிராத அளவில், சுமார் எண்ணூற்றைம்பது கப்பல்கள் ஆனந்தமாக ஆபிரிகா போய்ச் சேர்ந்தன. இதிலே பாராக் கொடுக்க வென்று முந்நூற் றைம்பது யுத்தக் கப்பல்கள் இருந்தன.

பாவம்! ஹிட்லர் தூங்கிக் கொண்டிருந்து விட்டார். அவர் ஏகமாக ஜம்ப மடித்துக் கொண்டிருந்தாரே, தனது நீர் மூழ்கிக் கப்பல்களின் வீரதீரப் பிரதாபங்களைப் பற்றி. அந்த நீர் மூழ்கிகளுக்கெல்லாம் இத்தனை கப்பல்களும் கடுக்காய் கொடுத்து வந்தது ஒரு பெரிய ஆச்சரியமே! இதை விட ஹிட்லருக்கு வேறு அவமானம் எதுவும் வேண்டாம்.

ஹிட்லர் எப்படி ஏமாந்து போயிருக்கக் கூடும் தெரியுமா? அவர் பிறருக்குச் சொல்லிக் கொடுத்த பாடமே அவருக்கு வினையாக முடிந்து விட்டிருக்கிறது. அவர் என்ன சொல்லிக் கொடுத்திருக்கிறார். "புளுக ஆரம்பித்தால் அண்டப் புளுகாகப் புளுகு" என்று.

அவரது சிஷ்ய கோஷ்டிகளும் தம் குரு சொல்படியே ஏகமாகப் புளுகிக் கொண்டிருந்தார்கள், புளுகிக் கொண்டிருகிறார்கள். இந்த ஹிட்லர் திடீரென அப்புளுகல்களில் சிலவற்றை உண்மையெனவே நம்பி விட்டார் போலிருக்கிறது. "ஜெர்மானிய யு படகுகள் அட்லாண்டிக் மகா சமுத்திரத்திலும், மற்ற இடங்களிலும் ஏகமாக அட்டகாசம் செய்கின்றன, பல லக்ஷக்கணக்கான டன் நிறையுள்ள நேச தேசக் கப்பல்கள் 'பணால்' ஆகிவிட்டன. நேச தேசத்தார்க்கு ஏகமாகக் கப்பல் பஞ்சம் ஏற்பட்டிருக்கிறது" என்று பிரசார மந்திரி பொய் நிபுணர் டாக்டர் கப்பல்ஸின் கீழ் வேலை செய்யும் நாஸிகள் ரேடியோ மூலம் முழக்கிக் கொண்டிருந்தார்கள். அதற் கற்றுப் போல, பிரிட்டிஷ் அதிகாரிகளும் அடிக்கடி, 'நாம் இன்னும் சமாளிக்க வேண்டியது, இந்த யு படகுகளால் ஏற்படுத்தப்படும் தொல்லைகள் தான்' என்று சொல்லி வந்திருக்கிறார்கள். ஆகவே, உண்மையில் நேச தேசத்தாருக்குக் கப்பல்கள் நிறைய இல்லை என்றே ஹிட்லர் நம்பி விட்டார் போலிருக்கிறது. இப்பொழுது ஒரே கோஷ்டியாக எண்ணூற்றைம்பது கப்பல்கள் அட்லாண்டிக் மகா சமுத்திரத்தைக் கடந்து வந்திருக்கின்றன. ஜிப்ரால்டரைத் தாண்டும் வரை, அக்கப்பல்களில் இருந்த டாக்டர்களுக்குக் கொஞ்சம் கூட வேலையே இல்லை. இவ்வாறு வந்த கப்பல்களில் இருந்த ஒவ்வொருவரும் அச்சு நாட்டினர்க்குச் சாவு மணி கொட்டும் திட எண்ணத்துடனேயே வந்திருக்கிறார்கள். எடுத்த எடுப்பிலேயே அவர்கள் வடமேற்கு ஆபிரிகாவில் பிரமாதமான வெற்றி கண்டு விட்டார்கள். பிரஞ்சுத் தலைவர்களில் முக்யமானவரான டார்லானைத் தங்கள் கைவசப்படுத்திக் கொண்ட அவர்கள், அல்ஜீரியா, மொராக்கோ பிரதேசங்களில் சட், புட் எனச் சண்டை நிற்கும்படி செய்து விட்டார்கள். இப்பொழுது, அச்சு நாட்டினர் வசமுள்ள ட்யூனிஸியா பிரதேசத்திற் குள்ளும் அவர்கள் நுழைந்து விட்டார்கள். அவர்களின நோக்கம், மேற்கு நோக்கி தலைவிரி கோலமாக (ஜெர்மன் படையினருக்கு தலை மொட்டையாக அல்லவா இருக்கும்? தலையை விரித்துக் கொண்டு எப்படி ஓட முடியும் என்று கேட்காதீர்கள். அவர்கள் ஓடுகிற தினுஸைப் பார்த்தால், வழக்கமாக உள்ள அந்தப் பழைய வார்த்தை தான் சட்டென வருகிறது பேனா முனைக்கு) ஓடிக் கொண்டிருக்கும் அச்சுப் படையினரை மறுபக்கம் தாக்க வேண்டு மென்பது தான். அதோடு, வட ஆபிரிகா மண்ணிலிருந்தே அச்சு நாட்டினரை வாலில் ஓலையைக் கட்டி விரட்டி யடித்து விடவேண்டு மென்பதும் அவர்களின் லக்ஷ்யமாகும்.

ஏன் தெரியுமா? வட ஆபிரிகா அவ்வளவு முக்யமான பிரதேசமாகும். 'ஆசியாவிற்கும், ஐரோப்பாவிற்கும் தொடர்பு ஏற்படுத்தும் பாலம் போலாகும் வட ஆபிரிகாப் பிரதேசம். இதை யார் தம் வசப்படுத்திக் கொண்டிருக்கிறார்களோ, அவர்களே பாக்கிய சாலிகள்' என்று நியூயார்க் டைம்ஸ் பத்திரிகை சொல்லி யிருப்பது முற்றிலும் உண்மையே!

வட ஆபிரிகப் பிரதேசத்திலே தட்டிக் கேட்க யாருமில்லாத நிலைமையிலே நாஸிகளை இருக்க விட்டு விட்டால், அப்புறம் மத்யதரைக் கடலிலே நேச தேசக் கப்பல்கள் ஒன்று கூடப் பத்ரமாகப் போகமுடியாது. அப்புறம் மால்டா வாசிகள் என்ன செய்வார்கள்? இரண்டாயிரம் நாஸி விமானப் படையெடுப்புகளைச் சமாளித்துக் கொண்டு இன்னும் முடி வணங்கா திருக்கும் அத்தீவு வாசிகள் இத்தனை காலம் பட்ட பாடெல்லாம் வியர்த்தமாகி விடாதா? அப்புறம் எகிப்து, சூயஸ் பிரதேசங்களுக் கெல்லாம் ஆபத்தல்லவா? அதற்கு மேல், நாஸிகள் ஸிரியா, இராக். இரான் பிரதேசங்களை யெல்லாம் சும்மா விட்டு விடுவார்களா? அவ்வளவு தூரம் வெற்றி கிடைக்குமானால், இந்தியாவிற் குள்ளும் தான் எட்டிப் பார்க்காம லிருப்பார்களா? தனது சகா இவ்வளவு ஜோராக வருகிறான் என்றால், ஜப்பானுக்கும் குஷி பிறக்காதா? இப்படியாக வட ஆபிரிகாவி ல கோட்டை விட்டால், எல்லாம் பாழாகப் போய் விடக் கூடு மல்லவா?

நேச தேசத்தார் வசமே வட ஆபிரிகா முழுதும் இருக்குமானால், ஐரோப்பாவின் அடிவயிறு போன்ற இத்தலி, கிரீஸ், தென் பிரான்ஸ் முதலியவற்றை வட ஆபிரிகாவி லிருந்தே அடித்து நொறுக்கலாம். அதோடு, மத்யதரைக் கடல் வழியாக ருஷ்யாவிற்குத் தைரியமாக உதவி அனுப்பலாம். இதை உத்தேசித்தே வட ஆபிரிகா விஷயத்தில் நேச தேசத்தார் மிகுந்த சிரத்தை காட்டி வந்திருக்கிறார்கள்.

வடமேற்கு ஆபிரிக்காவில் அமெரிக்கப் படைகள் பெற்ற வெற்றியும், ட்யூனிஸியாவில் தலைமை ஸ்தானத்தை ஏற்படுத்திக் கொண்டு, மேற் கொண்டு பூசை கொடுக்க 'பிளான்' போட்டுக் கொண்டிருக்கும் பிரிட்டிஷ் முதல் சேனையின் சாகசமும், லிபியாவில் வெற்றிக் கொடி நாட்டி வரும் எட்டாவது சேனையின் புகழும், ஹிட்லரின் தூக்கத்திலே மண்ணைப் போட்டிருக்கு மென்பது திண்ணம். அதோடு ரோமலுக்கு அவர் தனது கைசவுகளாலேயே எத்தகைய அபிஷேகம் நடத்தி யிருப்பார் என்பதையும் நாம் எளிதில் யூகித்துக் கொள்ளலாம். 'எது வந்தாலும் வரட்டும், ட்யூனிஸியாவிலே நேச தேசப் படைகளை ஒரு கை பார்த்து விடுங்கள்' என்று ஹிட்லர் உத்திரவிட்டு விட்டாராம். எகிப்தையும், லிபியாவையும் மறந்து, ரோமல் ட்யூனிஸியாவிற்கு ஓடி யிருக்கிறாராம். அந் நாட்டிற்குள்ளே அச்சுப் படைகள் போய் குவிகின்றனவாம். விமான மூலமாக டாங்கிகள் போயிறங்குகின்றனவாம். மேற் கொண்டு ட்யூனிஸியாவிற்கு உதவி அனுப்பவும், இத்தலியைப் பலப்படுத்தவும். ஹிட்லர் பதினாறு டிவிஷன படைகளை இத்தலியில் கொண்டு வைத்திருக்கிறாராம். ட்யூனிஸியாவில் உள்ள விமானக் கூடங்களைக் கைப்பற்ற பிரிட்டிஷ் பாரசூட் படைகள் மும்முரமாக வேலை செய்கின்றனவாம். டியூனிஸியா அருகே ஒரு பெரிய கடற் போர் நடக்கிறதாம்.

வட ஆபிரிகாவிலே இத்தனை கலாட்டாக்கள் நடப்பதைக் கண்டு, ஹிட்லர் பிரான்ஸ முழுவதையும் பிடித்துக் கொண்டுவிட்டார் இத்தலியின் எல்லையைப் பலப் படுத்துகிறார். டோலானில் உள்ள விஷிக்குச் சொந்தமான கடற் படையை மடக்குகிறார். தென் பிரான்ஸிலே வீரர்களைக் கொண்டு நிறுத்துகிறார். ஸ்பெயின் தேசத்தின எல்லைக்கு ஆட்களை அனுப்புகிறார். ருஷ்யாவில் தென்பட்ட தலைகள் பல இங்கெல்லாம் காணப்படுகின்றன. ஸ்டாலின் கேட்டிலும் இதுதானே?

வட ஆபிரிகாவில் நடக்கும் நிகழ்ச்சிகள் இரண்டாவது போர் முனைக்கான முதற்படி என்பதை எல்லோருமே ஒப்புக் கொள்ளுகிறார்கள். மேற் கொண்டு வரப் போவது என்ன என்பது அச்சு நாட்டினருக்கு நன்றாகத் தெரியுமே! யுத்தத்தின் போக்கிலேயே பெரிய மாறுதல் இருக்கப் போகிறது, மாறும் காலம் இதுதான் என்பதும் உள்ளங் கை நெல்லிக் கனி போலத் தெரிகிறது. மேலே விழுந்து தாக்கும் சக்தி நேச தேசத்தாருக்கும் நாளுக்கு நாள் அதிகரித்து வருகிறது என்பதும், அச்சு நாட்டினருக்குப் போதாத காலம் ஆரம்ப மாகிவிட்ட தென்பதும், யாராவது ஒருவன் நொந்து போயிருக்கையில் அவன் சட்டைப் பையிலிருந்து தம்பிடி திருடுபவனைப் போல் நடந்து கொண்ட முஸோலினியும், அவரிடம் அகப்பட்டு முழிக்கும் இத்தாலியர்களும் சீக்கிரமே நேச தேசத்தாரின் குண்டு வீச்சால் அவதிப் பட்டு,

(9-ம் பக்கம் பார்க்க.)

சீனுவில் அந்நியர்களுக்கு விசேஷ உரிமைகள்

சீனப் புரட்சியும் மக்களின் மீட்சியும்

மார்ஷல் ஷியாங்-கெய்-ஷேக் தோற்றம்

கிட்டு தன் தாத்தாவைக் கேட்டு சீனுவைப் பற்றிய சில ரசமான விஷயங்களைத் தெரிந்து கொண்டான். அவை வருமாறு :—

கிட்டு.—சீனு அரசாங்கத்தார் அந்நிய நாட்டார்களுக்கு ஏதோ சௌகரியம் செய்திருக்கிறுர்களாமே ; அது என்ன ?

தாத்தா.—அப்படி யல்ல அது. ஏற்கெனவே சுமார், 100 வருஷங்களுக்கு முன்னேயே, சீனுவி லிருந்த அந்நிய நாட்டார்களை அந்த அரசாங் கத்தார் ஒதுக்கி வைத்திருந்தார்கள்.

கிட்டு.—ஏன் ?

தாத்தா.—வழக்க பழக்கங்கள், சட்ட திட்டங்கள் எல் லாம் மாறு பட்டவை யல்லவா ? கலையும் நாகரீகமும் கூட மாறு பட்டவை தான்.

கிட்டு.—நம் பிரிட்டிஷாரை எங்கே ஒதுக்கி வைத்திருந் தார்கள் ?

தாத்தா.—கான்டன் என்னும் துறைமுகத்தில். அல் லாமலும் சீனுவுடன் வியாபாரம் செய்ய கிழக்கிந்தியா கம்பெனி யென்றிற்குத் தான் பிரிட்டிஷ் அரசாங்கத்தார் ஏகபோக உரிமை கள் வழங்கி யிருந்தார்கள்.

கிட்டு.—வியாபாரம் ஓங்கி நடந்ததா ?

தாத்தா.—நடந்தது. ஆனுல், இந்த இரண்டு அரசாங் கங்களுக்கு மட்டும், மனத் தாங்கல் இருந்து கொண்டிருந்தது.

கிட்டு.—காரணம் ?

தாத்தா.—அந்நிய அரசாங்கங்கள் தமக்குச் சம மானவை யல்ல ; தமக்குக் கப்பங் கட்ட வேண்டும் என்று சீன அரசாங்கம் எதிர் பார்த்தது.

கிட்டு.—ஆனுல், அந்நிய நாட்டவர்களை எப்படி சீன அரசாங்கத்தார் ஆண்டனர் ?

தாத்தா.—அந்தந்த நாட்டு ஸ்தானீகர்கள் தத்தம் நாட்டு சட்டங்களின் உதவியால் ஆட்சி புரிந் தனர். சீனப் போலீஸாருக்கு அந்நியர்கள் உட்பட்டவர்களல்ல.

கிட்டு.—இதனுல் சீன அரசாங்கத்திற்கு என்ன நன்மை ?

தாத்தா.—நன்மை யில்லை. ஆனுல், தீமை தான்.

கிட்டு.—எப்படி ?

தாத்தா.—முன்னேற்ற நோக்க முள்ள சீனர்களுக்கு ஐரோப்பிய சட்டங்கள் மிகவும் பிடித்தமாக இருந்தன. அன்றியும், ஸ்தானீகர்கள் அளிக் கும் தீர்ப்புகள், சீனக் கோர்ட்டுகள் அளிக் கும் தீர்ப்புக்களை விட, மிகவும் நேர்மை யான வையா யிருந்தன. இதனுல் பழைமைப் பற்றுடைய சீன அதிகாரிகள் தான் மிகவும் கஷ்டப் பட்டார்கள்.

கிட்டு.—கிழக்கிந்தியா கம்பெனியார் கான்டனில் எவ் வளவு காலம் ஏக போக உரிமை யோடு வியா பாரம் செய்தார்கள் ?

தாத்தா.—1834-ம் வருஷம் இந்த உரிமையை பிரிட் டிஷ் அரசாங்கத்தார் ரத்து செய்து விட்டார் கள். உடனே பிரிட்டனுக்கும் சீனுவிற்கும் போர் மூண்டது.

கிட்டு.—எதனுல் ?

தாத்தா.—அபினி வியாபாரம் படுத்து விட்டது தான் காரணம் என்று சொல்லுவார்கள். உண்மை யில், சர்வ தேசத்தவர்களும் ஒருவரோ டொருவர் நெருங்கிப் பழகும் முறையிலும் நீதி பாவிக்கப் படும் முறையிலும் சீனுவிற் கும் ஐரோப்பிய நாடுகளுக்கும் உள்ள அடிப் படையான கருத்து வேற்றுமை தான் காரணம்.

கிட்டு.—பிறகு.

தாத்தா.—1839-ம் வருஷம் நவம்பர் மாதம் இந்திய அபினியை சீன அரசாங்கத்தார் பறி முதல் செய்து விட்டனர்.

கிட்டு.—மேற்கொண்டு என்ன நடந்தது ?

தாத்தா.—1856-ம் வருஷம் சீன அதிகாரிகள் நல்ல முறையில் நடந்து கொள்ளாததால், மீண்டும் கலவரம் ஏற்பட்டது.

கிட்டு.—இந்தக் கலவரம் எவ்வளவு காலம் இருந் தது ?

தாத்தா.—1858-ம் வருஷம் ஒரு ஒப்பந்தம் ஏற்பட் டது ; அது வரை.

கிட்டு.—பிறகு, கலவரம் ஏற்படவே யில்லையா ?

தாத்தா.—ஏற்பட்டது. ஆனுல் அதற்குக் காரணம் கிருஸ்துவ பாதிரிகள் சீனுவின் உள் நாட்டிற் குள் புகுந்து தம் மதத்தைப் பரவச் செய்தது தான்.

கிட்டு.—அந்நிய நாட்டார்கள் சீனக் கலைகளையும் நாகரிகத்தையும் பின் பற்ற வில்லையா ?

தாத்தா.—இல்லை ; ஆனுல், ஐரோப்பியக் கலைகளை யும் நாகரிகத்தையும் சீனர்களில் சிலர் பின் பற்றினுர்கள். இதன் பயனுக, சீனர்களுக் குள்ளாகவே பெரும் கலவரங்கள் உண் டாயின.

கிட்டு.—ஐரோப்பிய நாகரிகத்தையும் கலைகளையும் பரவச் செய்தவர்கள் யார் ?

தாத்தா.—1854-ம் வருஷம் அமெரிக்கத் தலைவராக விருந்த ஆபிரகாம் லிங்கனும், பிரிட்டிஷ் முதல் மந்திரியாக விருந்த க்லாட்ஸ்டனும் இருந்தார்கள். இவர்கள் தான் ஐரோப்பிய நாகரிகத்தையும் கலைகளையும் பரவச் செய்த வர்கள்.

கிட்டு.—அப்போது சீன அதிகாரிகள் இவற்றை ஏற் றுக் கொண்டார்களா ?

தாத்தா.—பெரிதும் வெறுத்தார்கள்.

கிட்டு.—அப்படியானுல், எப்போது தான் அவர்கள் இவற்றை ஏற்றுக் கொள்ளத் தலைப் பட்டார் கள் ?

தாத்தா.—1894-95-ம் வருஷத்தில் சீனுவை ஜப்பா னியர்கள் வென்று மேல் நாட்டுக் கருத்துக் களைப் புகுத்தினுர்கள். அப்போது தான்.

கிட்டு.—சீன அரசாங்கத்தார் ஒன்றும் செய்ய வில்லையா ?

தாத்தா.—இவற்றிற்கு விரோதமாகப் புரட்சி செய்ய முயன்றுர்கள் ; என்றாலும் பலிக்க வில்லை.

கிட்டு.—எதனுல் பலிக்க வில்லை ?

தாத்தா.—தேசீயத்தின் பெயரால் அங்கிருந்த அன் னியர்களை அவர்கள் மிகவும் அக்கிரமமாக நடத்தத் தலைப்பட்டனர். உடனே பல அந்நிய நாட்டுப் படைகளும் ஒன்று சேர்ந்து, அந்த ஆட்சிக் கொடுமைகளை ஒடுக்கினர். அந்தக் காலம் முதல் சீனுவில் சதா கலகங்களும், புரட்சிகளும் ஆயுதந் தாங்கிய கொள்ளை களும் தான்.

கிட்டு.—அந்நியர்கள் சீனுவிற்குள் குடியேறி தமக்கு விசேஷச் சலுகைகள் வேண்டு மென்று கோரு வது என்ன நியாயம் ?

தாத்தா.—பொது மக்களின் உடைமைகளையும் உயிர் களையும் காப்பாற்ற சீன அரசாங்கத்திற்குத் திறமை யில்லை ; ஆகையால், தற்காப்பின் நிமித்தந் தான் விசேஷ உரிமைகளை அனுப வித்து வந்தார்கள்.

இட்டு.—திறமை யில்லாத அந்த அரசாங்கத்தின் கீழ் மக்கள் எப்படி நிம்மதியாக வாழ முடியும்?

தாத்தா.—முடியாமல் தான் ஒரு பெரும் புரட்சி யங்கே தோன்றியது. அதன் பிறகு தான் குடியாட்சி ஆரம்பமானது.

இட்டு.—புரட்சி எப்போது ஆரம்பமானது ?

தாத்தா.—1911-ம் வருஷம் அக்டோபர் மாதம்.

இட்டு.—இப்போதுங் கூட அன்னியர்கள் அங்கே விசேஷ உரிமைகளை அனுபவித்துக் கொண் டிருக்கிறார்களா ?

தாத்தா—வெர்ஸெய்ல்ஸ் ஒப்பந்தப்படி ஜெர்மனி தன் விசேஷ உரிமைகளை அங்கே இழந்தது. ரஷ்யர்கள் தமக்கு இந்த உரிமைகள் வேண் டிய தில்லை யென்று தெரிவித்து விட்டார்கள்.

இட்டு.—ஏன் ?

தாத்தா.—ஸ்தானீகர்களைக் கொண்டு நடைபெற்ற ஆட்சியை விட, புதிய சீன அரசாங்கம் சோவி யத் கொள்கைகளைக் கொண்டே நன்ருக ஆட்சி புரிந்தது.

இட்டு.—மற்ற நாடுகள் ?

தாத்தா.—1922-ம் ஆண்டு வாஷிங்டன் நகரில் ஒரு மகா நாடு நடைபெற்றது. அதில் 9 அரசாங்கங் கள் கலந்து கொண்டன. இதில் பிரிட்டன், அமெரிக்கா, ஜப்பான் ஆகிய அரசாங்கங் களும் கலந்து கொண்டன. தமக்குள்ள விசேஷ உரிமைகளை விட்டுக் கொடுத்து விடுவ தென்று அங்கே தீர்மானித்தனர். இதை எந்த முறையில் நிறை வேற்ற வேண்டும் என் பது பற்றி 1926-ம் ஆண்டு யோசித்து முடிவு செய் தனர். இதன்படி சீன அரசாங்கத்தை பலப் படுத்தி, திறமை யுள்ள தாக்க வேண்டு மென்று முடிவு கட்டினர்.

இட்டு.—இதை நிறை வேற்றினார்களா ?

தாத்தா.—இல்லை. இதற்குள்ளாக, சீனப் படைத் தலைவர்களுக்குள் தகராறுகள் உண்டாயின. அன்றியும் 1931-ம் ஆண்டு முதல் ஜப்பானியர்க ளோடு சீனர்கள் போராடிக் கொண்டிருக்க வேண்டி யிருந்தது. இன்னொரு முக்கிய மான விஷயம். எதிர்ப் பில்லாத சீனத் தலை வராகத் தோன்றினார் மார்ஷல் ஷகங் கெய் ஷேக் பிரிட்டன் அமெரிக்கா ஆகிய இரு அரசாங்கங்களின் உதவியைக் கொண்டு, இவர், தன் ஆட்சி சீன சாம்ராஜ்யம் முழுதும் பல முடையதாக ஆக வேண்டு மென்பது, அவரு டைய முயற்சி. தன் நாட்டைத் தாக்கும் கொள்ளைக்கார ஜப்பானியர்களின் கொட்டத் தை ஒடுக்கி, சீனாவை விட்டு அவர்களை விரட்ட, இந்த இரு அரசாங்கங்களின் உதவியை நாடு கிறார்.

இட்டு.—அவர் கோருகிறபடி உதவி கிடைக்குமா ?

தாத்தா.—கிடைத்திருக்கிறது. ஏனென்றால், அவ ருடைய நோக்கம் உயர்ந்தது, நட்பும் சிறந்தது. இவருடைய ஆட்சி, புரட்சிக்குப் பிறகு தோன்று கிறது. எனவே, அதில் மக்கள் அனைவரும் இனிது வாழ்வார்கள். அன்னியர்களுக்கு விசேஷ உரிமைகள் தேவை யில்லை.

இட்டு.—அப்படியானால் விட்டு விட்டார்களா அவ் வுரிமைகளை ?

தாத்தா.—ஆமா. அதுவும் சீனப் புரட்சி தோன்றிய 31-வது ஆண்டு விழாவன்று; அதாவது 1942-ம் வருஷம் அக்டோபர் மாதம்.

இட்டு.—தாத்தா ! இப்போது தெளிவாகப் புரிந்தது விஷயங்கள். போய்ப் படுத்துக்கொள்ளுவோம்.

அங்கேயே இருந்தவர் கூறக் கேட்டேன்.

அவர் யார்? அவர் அங்கிருந்தது உண்மை தானா ? பொய் வதந்திகளைப் பரப்பாதீர்கள்! அவற்றால் சந்தேகமும், துன்பமும், நஷ்டமுந் தான் உண்டா கின்றன. இப் பொய் வதந்திகளை எதிரிகள் கிளப்பி விட்டு, ஏமாந்தவர்கள் இவற்றை பரப்புவார்கள் என்று, நம்புகிறார்கள்.

பொய் வதந்திகளை நம்பாதீர்கள்!

ஜப்பானியர்களுக்கு விரோதமாகத் தேசீயப் போர் முனையை அமையுங்கள்!

(7-ம் பக்கம் தொடர்ச்சி.)

'எண்டாப்பா இந்தச் சண்டையில் கலந்து கொண் டோம்' என்று துடிக்கப் போகிறார்கள் என்பதும் தீர்மானமாகத் தெரிகிறது. ஸ்பெயினும் யுத்தத் திற்குத் தன்னைத் தயார் செய்து கொண்டிருக்கிறது. அது புத்திசாலித் தனமாக நடந்து கொள்ளப் போகிறதா, அச்சு நாடுகளோடு சேர்ந்து அசட்டுக் காரியம் செய்யப் போகிறதா என்பது தெரியவில்லை. ஆனால் நேச நாடுகளுக்கு இனிமேல் புதுப் புது வெற்றிகள் வரப் போகின்றன என்பது தெளிவாகி விட்டது. இரண்டாவது போர் முனை வேண்டும்; நேச தேசத்தார் தூங்குகிறார்கள் என்று சொல்லிக் கொண்டிருந்தவர்களே, இப்பொழுது என்ன சொல்லுகிறீர்கள் ?

இந்தியாவில் இராணுவ முயற்சி

மேஜர் இராஜேந்திர சிங்ஜி கூறும் விவரம்

மேஜர் ராஜேந்திர சிங்ஜி இரண்டாவது வங்காள லான்ஸர் படையைச் சேர்ந்தவர். இவர் வட ஆபிரிக்காவில் மிகச் சிறந்த முறையில் போராடினார். எனவே, அவருக்கு படைத் தலைவர் ஒரு பதக்கத்தைப் பரிசாக அளித்தார்.

இவர் சமீபத்தில் நியூ யார்க்குக்குப் போயிருந்தார். அப்போது பத்திரிகைப் பிரதிநிதிகள் அவரை பேட்டி கண்ட போது, அவர் கூறியதாவது :—

1938-ம் வருஷம் இந்தியப் படைகளில் மொத்தம் 1,77,000 பேர்கள் இருந்தார்கள். இப்போது 1,500,000 பேர்கள் இருக்கிறார்கள். தம் மிச்சையாக, உலகில் வேறெங்கேயும் இவ்வளவு பேர்கள் படையில் சேர்ந்ததே கிடையாது. தகுந்தபடி தளவாடங்களும் மற்ற வசதிகளும் இந்தியப் படையினருக்குக் கொடுத்தால், ஜப்பானியர்களோடு போராடி நிச்சயமாக வெல்லக் கூடும்.

ஒரு குறிப்பிட்ட இனத்தவர்களை மட்டுந் தான் படைகளில் சேர்த்துக் கொள்ளுவது என்னும் பழைய வழக்கம் மாறி விட்டது. இப்போது மாதந்தோறும் 70,000 பேர்கள் படையில் சேருகிறார்கள். தம் நாட்டைக் காக்க வேண்டி, வெளிநாடுகளிலிருந்து கொண்டு 3½ லட்சம் இந்தியர்கள் போராடிக் கொண்டிருக்கிறார்கள். இந்தியாவில் யுத்தத் தளவாட உற்பத்தி பெருகிக் கொண்டிருக்கிறது. பீரங்கிகள், வெடிமருந்துகள், பாதரட்சைகள், கம்பளிகள் ஆகியவையுங் கூட, அதிகமாகத் தயாராகின்றன. அன்றியும், அமெரிக்க விமானங்களின் பகுதிகளைச் சேர்த்து இணைக்கத் தக்க இயந்திரமும் இந்தியாவில் இப்போது இருக்கிறது.

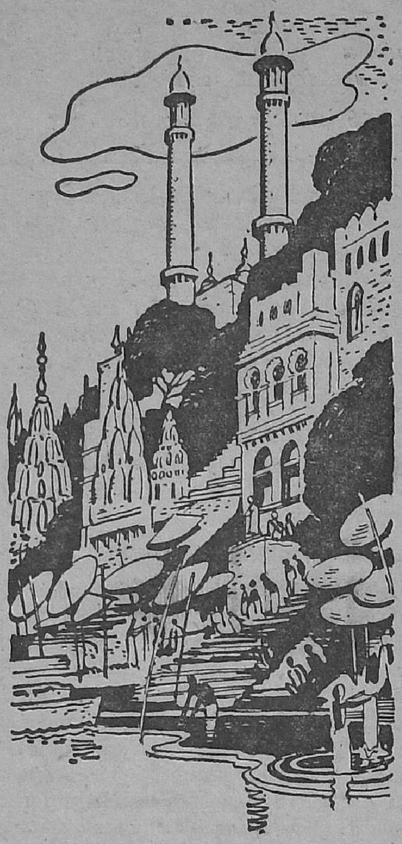

பிரியமான பெயர்களெல்லாம் மாறிப் போமே !

ஜப்பானியர் சிங்கப்பூரைப் பிடித்ததும் அம்மாநகருக்கு ஜப்பான் பெயர் ஒன்றை சூட்டினர்! புண்ணிய பூமியாகிய நம் இந்திய நாட்டில் சரித்திர கீர்த்தி வாய்ந்தவையும் புராணப் பிரசித்தி யுடையவையுமான பட்டணங்கள், திருக்கோயில்கள், புனித தீர்த்தங்கள் எத்தனை! ஹா! 38 கோடி மக்கள் ஒன்று போல் மிகக் கொண்டாடும் இத்திவ்விய ஸ்தலங்களெல்லாம் ஜப்பானியர் வசமாகில், கதியென்னவாகும் தெரியுமா? ஐயோ! சகலமும் சிங்கப்பூரைப் போல் பெயர் மாறி உருத் தெரியாமல் மிலேச்சப் பட்டுப் போமே! ஈவிரக்கமில்லாத குள்ளர்கள் நம் மனோ பாவங்களை மதிக்கப் போவதில்லை!

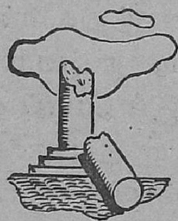

இப்படிப் பட்ட அக்கிரமம் நேரப் போம் போது, இந்திய வீரர்களாகிய நாம், கையும் கட்டி வாயும் பொத்தி சுத்தப் பேடிகளைப் போல் பயந்து நடுங்கி ஒடுங்கி யிருப்பதா என்ன? ஒருக்காலு மில்லை! எல்லோரும் சேர்ந்து நம் முழு பலத்துடன் இக்குள்ளர்களை ஒரு கை பார்த்தே விடுவோம்!

ஜப்பானியருக்கெதிராக தேசியப் போர் முனையை அமையுங்கள்

PRINTED BY THE SUPERINTENDENT, GOVERNMENT PRESS AND PUBLISHED BY THE DIRECTOR OF WAR PUBLICITY, "VICTORY HOUSE", MOUNT ROAD, MADRAS.